

JORNAL AMPE

BRUSQUE . SC

EDIÇÃO OUTUBRO 2024



34 anos de história

Diretores e colaboradores comemoraram no dia 5 de setembro, os 34 anos da Associação das Micro e Pequenas Empresas de Brusque e Região (AmpeBr). A entidade, criada em 1990 para contribuir com o crescimento, principalmente, do setor têxtil em Brusque e região, conta atualmente com 250 associados e é reconhecida em todo Brasil pela Pronegócio, considerada a maior rodada de confecção do país. Confira

4 e 5

{PESAR}

AmpeBr lamenta falecimento de Nilo Schulenburg, ex-presidente da entidade

5

{EM SÃO JOÃO BATISTA}

AmpeBr participa da 23ª SEINCC

6

{EVENTO}

AmpeBr realiza palestra sobre "o poder do tempo"

9

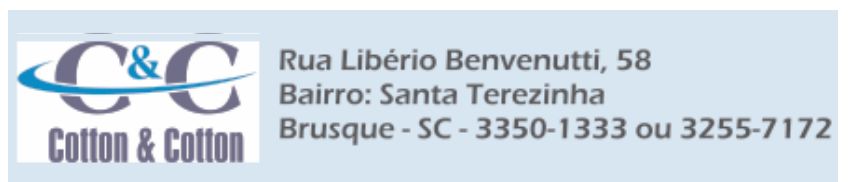

{SERVIÇOS}**PALESTRAS SEBRAE**

Com o objetivo de informar e esclarecer, a AmpeBr juntamente com o Sebrae/SC promove palestras gratuitas para seus associados.

MISSÕES

Através do Sebrae/APL são organizadas missões para feiras e eventos nacionais e internacionais como Senac Moda, Fit, Fe-natec, entre outros.

IMPRENSA

Divulgação para os veículos de comunicação das ações desenvolvidas pela AmpeBr e repasse de informações adicionais sobre marketing, publicidade e propaganda.

ESTÚDIO FASHION

Através do Centro de Pesquisa e Desenvolvimento de Moda (CPDM) a AmpeBr presta serviços na área de estilismo, gradação, encaixe, risco, peça piloto e desenvolvimento de coleções.

CONSÓRCIO DE EXPORTAÇÃO

Assessorar as micro e pequenas empresas associadas no processo de exportação e importação, para que tenham condições de trabalhar efetivamente com o mercado externo.

PRONEGÓCIO

Rodada de negócios em diversos segmentos com a captação de novos clientes e a reposição de produtos para grandes redes de lojas de todo o país.

ASSESSORIA JURÍDICA

Com escritório de advocacia para auxiliar nas questões jurídicas, cobranças, questões trabalhistas em diversos setores.

JORNAL DA AMPE

Jornal mensal produzido pela AmpeBr que traz notícias e informações das ações promovidas pela Associação, recados, dicas, benefícios, serviços de utilidade aos associados.

{DIRETORIA DA AMPEBR}**DIRETORIA EXECUTIVA**

Presidente: Mauro Schoening

1º Secretário: Samuel Rodrigo Scarpa

2º Secretário: Douglas Henrique Fischer

1º Tesoureiro: Sílvio Cesar Gonçalves

2º Tesoureiro: Pierre Grotti

Diretor do Comércio Nacional

e Internacional: Carlos Alberto Grão Velloso

Diretor Administrativo, Social

e de Patrimônio: Wilson Pedro Bernardi

Diretor De Serviços, Núcleos e Outros:

Paulo Roberto Lemos

CONSELHO DELIBERATIVO

Presidente: Irajá Trindade

Secretário: José Augusto Guireli

Conselheiro: Fábio Augusto Volkmann

Conselheiro Suplente: Wolfgang

Kurt Busching

Conselheiro Suplente: Ezaulino Roux Neto

CONSELHO FISCAL

Presidente: Aderbal Montibeller

Secretária: Aparecida Leite

Conselheiro: Alessandro Tomczak

Conselheiro Suplente: Ademir José Jorge

Conselheiro Suplente: Celton Vinicius Cervi

{EXPEDIENTE}**MATÉRIAS, FOTOS E PLANEJAMENTO GRÁFICO:**

Ideia Comunicação Corporativa

Taiana Eberle (Jornalista) e Guédria Baron Motta (Jornalista)

Periodicidade Mensal - Divulgação on-line

e impressa (Gráfica Grafinoorte).

ANÚNCIOS, DÚVIDAS E SUGESTÕES

(47) 3351-3811

www.ampebrsque.com.br

COLUNA JURÍDICA**HÁ RISCOS NA CONTRATAÇÃO DE MEI PELO MEU NEGÓCIO?**

Muitos empresários têm contratado um Microempreendedor Individual, o MEI, para desempenharem diversas funções nos seus negócios.

Inicialmente esta contratação pode parecer a solução ideal para a sua empresa, pois gera redução de custos e menor burocracia.

Mas, você sabia que essa relação pode trazer riscos?

Sem o devido cuidado na contratação e na gestão desta relação entre o seu negócio e o MEI você pode, por exemplo, estar gerando um passivo trabalhista sem saber.

Isto porque a contratação do MEI pode gerar um vínculo empregatício e, com isso, pode submeter o seu negócio a despesas trabalhistas e previdenciárias inicialmente não previstas.

Por exemplo, se você possui contrato com um MEI, mas cobra dele cumprimento de horário, exige que sempre a mesma pessoa preste o serviço, lhe paga um valor fixo, e em alguns casos até lhe “concede férias”...cuidado! Você pode ter problemas jurídicos no futuro, especialmente na área trabalhista!

Lembramos que o fato de o MEI emitir nota fiscal pelos serviços prestados, por si só, pode não ser suficiente para afastar um possível vínculo de emprego como muitos acreditam.

Por isso sempre recomendamos que você busque orientação jurídica através dos profissionais de sua confiança.

**Conteúdo meramente informativo elaborado pelo advogado Luiz Henrique*

Eccel, inscrito na OAB/SC sob n. 27.199.

FIQUE POR DENTRO

A AmpeBr sempre busca divulgar novidades legais e legislativas aos seus associados e fica à disposição para esclarecimentos nos contatos de atendimento da associação.



Fundadores e funcionários comemoram os 34 anos de empresa

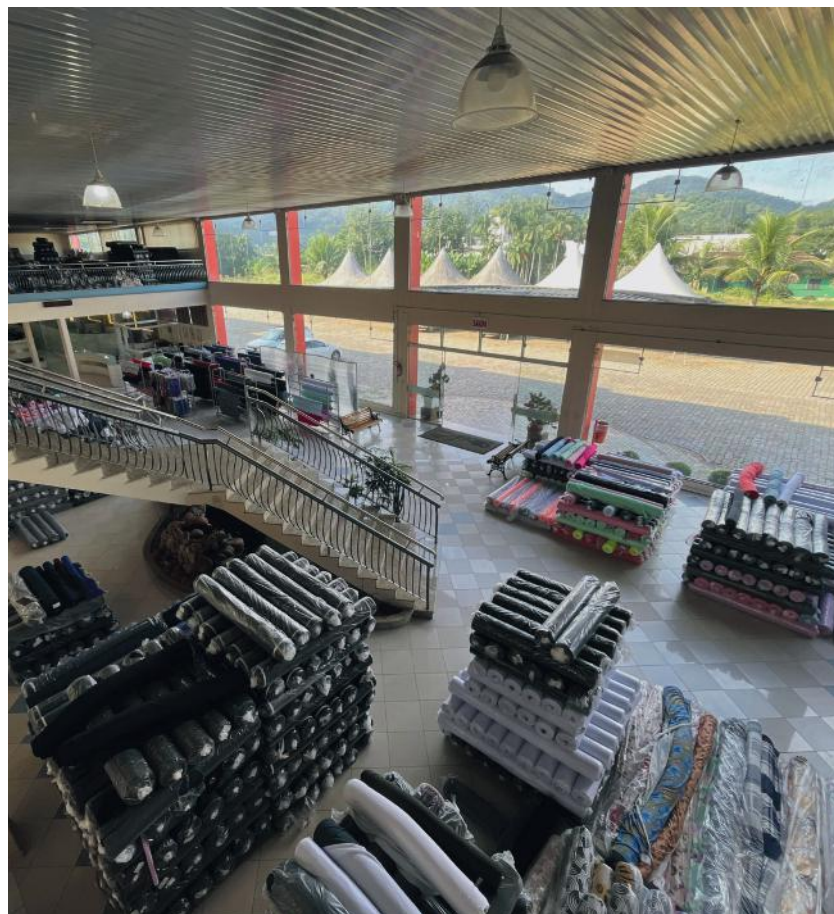

A loja da fábrica atende clientes do atacado e do varejo

GBA Têxtil Celebra 34 Anos de tradição e inovação em Guabiruba

Empresa foi fundada pelos irmãos Altair Schaefer e Altevir Schaefer no dia 23 de agosto de 1990

No último dia 23 de agosto, a GBA Têxtil comemorou com orgulho seus 34 anos de história, consolidando-se como uma referência no setor têxtil em Guabiruba (SC). Fundada em 1990, pelos irmãos Altair Schaefer e Altevir Schaefer, a empresa tem se dedicado a oferecer produtos de alta qualidade para confeccionistas e atacadistas de todo o Brasil.

Nos primeiros anos de empresa, os irmãos tiveram que aprender na prática a operar o tear e realizavam todo o todo trabalho na fábrica. Hoje a GBA Têx-

til conta com mais de 30 funcionários e cerca de 50 teares circulares de última geração. Além disso, possui uma equipe especializada no desenvolvimento de estampas para os tecidos.

Ao longo de mais de três décadas, a empresa tem sido sinônimo de inovação e compromisso com o cliente, sempre buscando aprimorar suas linhas de malhas para proporcionar conforto e estilo em cada peça.

Com uma produção própria e um portfólio diversificado, a GBA Têxtil conta

com mais de 80 artigos a pronta entrega, atendendo às necessidades dos segmentos infantil, fitness, adulto, casual e outras linhas.

A loja da fábrica, localizada na rua Brusque, no Centro de Guabiruba, atende

clientes do atacado e do varejo. A empresa também comercializa seus produtos para todo o país, sobretudo, para os estados de São Paulo, Rio Grande do Sul e Paraná. Para mais informações acesse o perfil do Instagram da empresa: @gbamalhas.

hirlogs

Telefone: 47 3355.3141
WhatsApp: 47 9200.5363
comercial@hirlogs.com.br



Diretoria e colaboradores comemoram os 34 anos da entidade

AmpeBr comemora 34 anos de história

Entidade foi fundada em 5 de setembro de 1990, com o objetivo de ajudar no desenvolvimento das empresas da região

Diretores e colaboradores comemoraram no dia 5 de setembro, os 34 anos da Associação das Micro e Pequenas Empresas de Brusque e Região (AmpeBr). A entidade, criada em 1990 para contribuir com o crescimento, principalmente, do setor têxtil em Brusque e região, conta atualmente com 250 associados e é reconhecida

em todo Brasil pela Pronegocio, considerada a maior rodada de confecção do país. "Estamos muito orgulhosos porque a nossa entidade hoje está estabelecida, sólida, com uma diretoria dedicada, colaboradores competentes e associados que nos fazem ser referência", destacou o presidente da AmpeBr, Mauro Schoening.

Ele ressalta o trabalho de excelência que a entidade realiza há quase 30 anos com a Pronegocio, que movimenta toda a cadeia têxtil e, conseqüentemente, a economia da região. "A Pronegocio é um grande case de sucesso da AmpeBr, e envolve muita gente. As pessoas pensam que a Pronegocio é só venda, mas vai muito

 **Rui Bernardi**
@ruialanbernardi

Quer aprender a vender no mercado livre e shopee?

 (47) 98809-0939



DETRICK

@ DETRICK.COM.BR

 (47) 3354-2959

Dekinha
Baby

contato@dekinha.com.br

(47) 3354 0214

 **APPLICATO**

Confecção de artigos Masculinos.
Com marca própria e especializada em Private Label.

Rua Willy Francisco Maestri, nº 102.
Centro - Botuverá, SC - 88.295-000.
Fone: (47) 3359-1642.

além, ela reflete em todo o setor têxtil. São mais de 10 mil pessoas envolvidas, 10 mil empregos diretos e indiretos que a Pronegócio movimentou", ressaltou.

Outra iniciativa de destaque da AmpeBr é a Escola de Costura, curso gratuito, oferecido na sede da entidade, com o objetivo de qualificar mulheres e homens para suprir a demanda do setor têxtil por profissionais de costura. O projeto teve início em 2019 e já capacitou em torno de 1 mil pessoas.

A entidade também é reconhecida por promover a Corra por Elas, corrida solidária que, desde 2019, beneficia a

Rede Feminina de Combate ao Câncer de Brusque. Só na edição deste ano, foi repassado mais de R\$ 120 mil para a entidade, que atua na prevenção do câncer de mama e colo de útero na cidade. "Como presidente, fico muito feliz em fazer parte de mais um ano da nossa entidade. Nos orgulhamos muito do trabalho que a AmpeBr vem realizando na nossa região ao longo desses 34 anos", finalizou.

FUNDAÇÃO

Conforme dados da Revista de 30 anos da entidade, lançada em 2020, a AmpeBr foi fundada em 5 de setembro

de 1990, e surgiu como Associação das Indústrias e Comércio de Azambuja (AICA), a partir da necessidade dos lojistas locais de união, representação e organização dos mesmos. No final dos anos 1980 e início de 1990, a localidade era um forte polo de comércio a pronta-entrega.

Nos anos seguintes à fundação, a associação acompanhou o crescimento e fortalecimento do comércio da Rua Azambuja, que foi considerada "o maior shopping a céu aberto do país", tornando-se referência no Brasil. O trabalho exercido pela AICA trouxe reflexos positivos para a localidade.

Além disso, a entidade também lutou por pleitos, como melhorias para a estrutura da rua, junto ao poder público.

Em meados de 1990, uma crise impactou o setor e, diante deste cenário, com o intuito de ampliar sua linha de atuação, conquistar mais associados e atender outras micro e pequenas empresas de setores diferentes da pronta-entrega, em 6 de fevereiro de 1997, foi realizada uma assembleia geral extraordinária que decidiu então pela transformação da Aica em Associação das Micro e Pequenas Empresas de Brusque e Região (AmpeBr), aliada assim à Fampesc.

AmpeBr lamenta falecimento de Nilo Schulenburg, ex-presidente da entidade

A AmpeBr lamenta profundamente o falecimento do empresário Anilcon Schulenburg, o Nilo, ocorrido no dia 23 de setembro, aos 85 anos, no Lar dos Idosos Lions Clube de Brusque.

Nilo Schulenburg foi um dos fundadores da Associação das Indústrias e Comércio da Rua Azambuja (Aica) que, anos depois, vinculada à Fampesc, se transformou na AmpeBr. Ele presidiu a entidade de 1992 e 1993, e foi eleito para o cargo para dois mandatos seguidos, entre os anos de 2009-2010 e de 2011-2012. Também foi presidente e diretor do Lions Club Brusque Berço da Fiação, e ainda governador distrital do Lions.

PIONEIRO DA PRONTA-ENTREGA

Nilo Schulenburg deixa um grande legado para o setor têxtil e de confecção de Brusque. Em 1980, ao lado do irmão Aníbal, fundou a Real Indústria Têxtil, localizada na rua Azambuja. A empresa foi uma das precursoras da fabricação a pronta-entrega, ajudando a rua Azambuja e também Brusque a se tornarem referência no segmento nos anos 1980 e 1990.



Nilo Schulenburg foi um dos fundadores da Associação das Indústrias e Comércio da Rua Azambuja (Aica) que, anos depois, vinculada à Fampesc, se transformou na AmpeBr

Da necessidade de organizar e fortalecer o setor, participou das negociações que deram origem à Aica e, posteriormente, à AmpeBr, pois viu no associativismo uma alternativa para contribuir com o desenvolvimento das empresas, sobretudo, as micro e pequenas.

"A AmpeBr é uma entidade de suma importância para a nossa indústria, principalmente de micro e pequeno empresariado,

ao qual ela representa. Como presidente, aprendi muito. Administrar o nosso dinheiro é fácil. Administrar o dinheiro dos outros e encerrar o mandato com sucesso significa, muitas vezes, se sobrepor à sua vontade. Presidir a entidade por duas gestões foi algo que me deixou muito feliz. Sou grato por tudo", disse à revista em comemoração aos 30 anos da AmpeBr, em 2020.

Em 2018, Nilo Schulenburg foi home-

nageado pela AmpeBr durante o tradicional desfile de moda da Pronegócio, como forma de reconhecer o trabalho realizado por ele durante os anos em que atuou na presidência e diretoria da entidade.

GRANDE LEGADO

O presidente da AmpeBr, Mauro Schoening, ressaltou o grande legado deixado por Nilo no associativismo. "Perdemos uma grande pessoa. Tive a oportunidade de participar da gestão dele, que foi um dos fundadores da Aica, que deu origem à AmpeBr. Na época em que ele foi presidente, participei ativamente ao seu lado da organização das edições da Pronegócio e pude observar sempre a dedicação e o carinho que ele tinha com nossa entidade e o associativismo", ressaltou.

O diretor da AmpeBr, Ademir Jorge, lembra que seu Nilo foi umas das grandes forças da Pronegócio, grande case de sucesso da entidade. "Ele fez muito para nossa entidade. Uma pessoa que sempre trabalhou com muita dedicação e empenho, e ajudou a criar a AmpeBr, que hoje é um orgulho para a cidade de Brusque".

AmpeBr participa da 23ª SEINCC

No dia 18 de setembro, o presidente da Associação das Micro e Pequenas Empresas de Brusque e Região (Ampe-Br), Mauro Schoening, acompanhado dos diretores, Carlos Alberto Grão Velloso e Aderbal Montibeller, visitaram a 23ª Semana da Indústria Calçadista Catarinense (Seincc). O evento, realizado na cidade de São João Batista, reuniu mais de 100 expositores que apresentaram inovações em máquinas, componentes e acessórios voltados para a produção de calçados.

Na oportunidade, eles foram recepcionados pelo presidente do Sindicato das Indústrias de Calçados de São João Batista (Sincasjb), Almir Manoel Atanazio dos Santos, e o vice-presidente, Levi Sottomaio.

“É uma feira multissetorial voltada para os calçadistas, mas também há alguns itens para confecção. E a nossa

visita foi muito importante, fomos muito bem recebidos, vimos muitas novidades e podemos estreitar laços com o Sincasjb. Também aproveitamos para convidar o presidente Almir para a 69ª Pro-negócio, que ocorre em janeiro de 2025, e que se prontificou a vir. Essa conexão é muito significativa, pois eles atendem muitos dos clientes que vêm para a nossa Rodada”, comentou o presidente da AmpeBr, Mauro Schoening.

SAIBA MAIS

Desde sua criação em 2001, a Seincc se consolidou como um dos principais encontros da indústria calçadista no Brasil. Inicialmente focada em reunir fabricantes de máquinas, a feira evoluiu ao longo dos anos, expandindo seu leque de expositores para incluir componentes e acessórios, tornando-se essencial para o desenvolvimento do setor.



Diretores da AmpeBr foram recepcionados pelo presidente do Sincasjb Almir Manoel Atanazio dos Santos, e o vice-presidente, Levi Sottomaio

AmpeBr doa alimentos arrecadados na 4ª Corra por Elas para instituições da cidade

Corrida solidária arrecadou mais de 900 kg de alimentos não perecíveis

A Associação das Micro e Pequenas Empresas de Brusque e Região (AmpeBr), em parceria com o Rotary Club, jornal O Município e Gevaerd Esportes, realizou a entrega de alimentos para três instituições do município.

As doações foram arrecadadas durante a 4ª Corra por Elas, realizada no dia 18 de agosto, que reuniu cerca de 1,4 mil atletas e beneficiou a Rede Feminina de Combate ao Câncer com mais de R\$ 120 mil.

Durante a corrida, foram arrecadados mais de 900 kg de alimentos não perecíveis, que foram doados para a Apae de Brusque, Ação Social da Paróquia São Luís Gonzaga e Ação Social do Santuário

de Azambuja. "Muito importante esse fechamento da 4ª Corra por Elas. Ficamos felizes por contribuir para que as pessoas que necessitam de alimentos, sejam beneficiadas por esse grande evento social que a AmpeBr faz", destacou o presidente da entidade, Mauro Schoening.

A diretora da AmpeBr e uma das organizadoras da Corra por Elas, Aparecida Leite, a Cida, destaca a importância desta ação. "Agradecemos muito a todas as pessoas que colaboraram. Não sabem o quanto essas entidades estavam precisando desta ajuda. Muito obrigada a todos os nossos patrocinadores, parceiros, voluntários e atletas por mais essa edição da Corra por Elas. Aguardamos todos em 2025".



Alimentos foram destinados para Apae de Brusque, Ação Social da Paróquia São Luís Gonzaga e Ação Social do Santuário de Azambuja

AmpeBr recebe candidatos a prefeito de Brusque

Apresentação de propostas de governo e pedido para continuidade da Escola de Costura marcaram os encontros



O candidato Cedenir Simon e o vice, Rodolfo Beuting, estiveram na AmpeBr no dia 9 de setembro



O candidato Danilo Visconti esteve na AmpeBr no dia 1º de outubro



O candidato André Batisti esteve na AmpeBr no dia 16 de setembro



O candidato João Martins esteve na AmpeBr no dia 23 de setembro

A Associação das Micro e Pequenas Empresas de Brusque e Região (AmpeBr) recebeu os quatro candidatos à prefeitura de Brusque, em suas reuniões de diretoria. No dia 9 de setembro, os diretores receberam o candidato Cedenir Simon e o vice, Rodolfo Beuting; já no dia 16 de setembro, a entidade recebeu o candidato a vice-prefeito, André (Deco) Batisti; dia 23 de setembro foi a vez do candidato João Martins; e finalizando, no dia 1º de outubro, o candidato Danilo Visconti.

Cada candidato apresentou aos diretores seu plano de governo. Além disso, a entidade fez a entrega de um ofício, solicitando a continuidade da Escola de Costura, em parceria com a prefeitura, pelos próximos quatro anos.

O presidente da AmpeBr, Mauro Schoening, avalia positivamente a visita dos candidatos e fala da importância de conhecer as propostas de cada um. “Foram quatro encontros muito produtivos e importantes para nossa entidade. Todos apresentaram suas propostas nos diversos setores

como saúde, educação, transporte público e desenvolvimento econômico, bem como de qual maneira irão administrar Brusque, caso eleitos”, falou.

Ele ainda ressalta a entrega do ofício de compromisso para a continuidade do convênio para a Escola de Costura. “O projeto é um curso de costura totalmente gratuito, que entrega para o mercado profissionais qualificados. A formação é mantida pela nossa entidade, com apoio financeiro da prefeitura. Então, entregamos

o ofício para todos os candidatos, solicitando que a parceria possa continuar pelos próximos quatro anos”, explicou Schoening.

O presidente finaliza agradecendo a presença dos candidatos na entidade. “Agradecemos a todos os candidatos por virem até a AmpeBr e apresentar suas propostas. Nossa entidade está sempre de portas abertas para recebê-los. E, independente do resultado das eleições, esperamos continuar com as parcerias com a prefeitura de Brusque”, finalizou.

B
Banana Doce
All Curves

Instagram: [_bananadoce_](#)
WhatsApp: (47) 99981-1696
Email: alessandrotomczak@gmail.com

Facebook: [@rotadosul](#) | Instagram: [@rotadosul](#)

ROTA DO SUL

www.rotadosulstore.com.br

Rodovia Antônio Heil, 1501 - KM 27 - Santa Terezinha
Brusque - SC

Real Malhas

FANIKITUS
By Real Malhas

(47) 9 92384626





Palestra integra as comemorações de 34 anos da entidade

AmpeBr realiza palestra sobre poder do tempo

Ministrada pela especialista, Simone Dalbosco, capacitação abordou gestão do tempo e controle das emoções

Na noite de 25 de setembro, a Associação das Micro e Pequenas Empresas de Brusque (AmpeBr) promoveu a palestra “O poder do tempo: Como fazer do tempo um aliado nos seus negócios”. Ministrado pela mentora e treinadora sistêmica, Simone Dalbosco, o evento foi realizado na sede da entidade.

Conforme falou o diretor de Núcleos da AmpeBr, Paulo Roberto Lemos, a palestra integra as comemorações de 34 anos da entidade. “Como forma de celebrar o aniversário da Ampe Brusque,

trouxemos a Simone, para palestrar sobre esse tema tão importante para os nossos associados. Durante o evento podemos aprender como conciliar os afazeres do trabalho com a vida pessoal e termos um tempo de qualidade no nosso dia a dia”, afirmou.

O PODER DO TEMPO

Durante a palestra, os associados puderam compreender, através de dinâmicas, a importância da gestão do tempo e controle das emoções. Eles

também refletiram sobre como essas questões afetam a rotina e a maneira de viver.

“Nessa capacitação abordo o poder do tempo e, principalmente, como ele impacta no nosso dia a dia e como isso se espelha nas nossas empresas. Hoje percebemos que os empresários focam muito nos negócios e, muitas vezes, não têm tempo para as outras áreas da vida e acabam deixando-as de lado”, explicou Simone.

Ela frisou que hoje grande parte das

peças não enxerga onde estão os gargalos que roubam muito tempo de qualidade da rotina. “Através de dinâmicas, eles entenderam com clareza o que é preciso ser cumprido de forma urgente, o que é importante e o que não precisa ser feito de imediato e está consumindo tempo e fazendo o dia ser escasso. Além disso, eles podem olhar para os seus negócios, sem se esquecer da vida pessoal, reservando um tempo de qualidade para estar com a família, os amigos e ter o lazer”, finalizou a palestrante.

UM PROJETO EXCLUSIVO AMPE BRUSQUE.

lab.moda

AMPE BRUSQUE

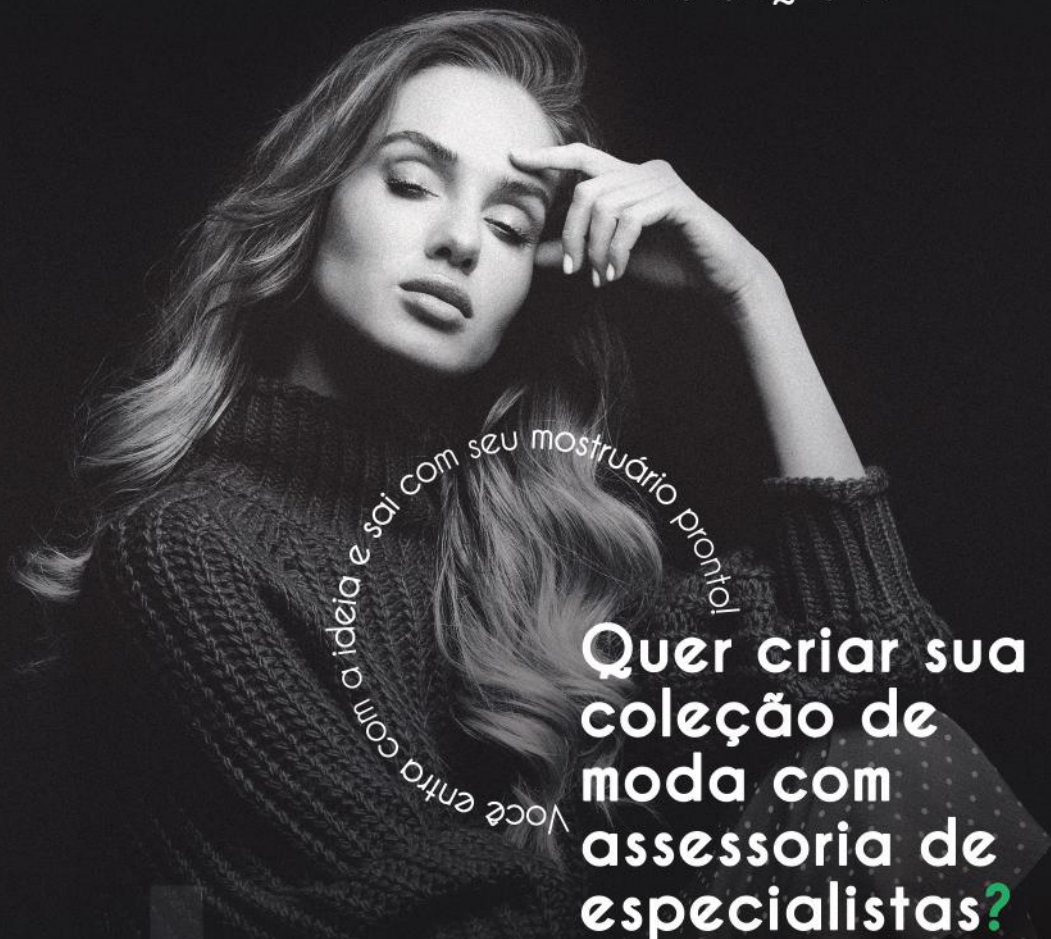

Você entra com a ideia e sai com seu mostruário pronto!

Quer criar sua coleção de moda com assessoria de especialistas?

O LAB Moda AMPE Brusque tem tudo o que você precisa: pesquisa de tendências, criação e ficha técnica, modelagem, encaixe, plotagem e pilotagem. Esperamos por você!

AMPE
BRUSQUE



NOVA CID-11 AINDA NÃO ENTROU EM VIGOR

A nova versão da Classificação Estatística Internacional de Doenças e Problemas Relacionados com a Saúde, mais conhecida como CID-11, é uma das principais ferramentas epidemiológicas do cotidiano médico. A principal função da CID-11 é monitorar a incidência e prevalência de patologias, através de uma padronização universal das doenças, problemas de saúde pública, sinais e sintomas, queixas, causas externas para ferimentos e circunstâncias sociais, apresentando um panorama amplo da situação em saúde dos países e das suas populações.

A CID-11 foi apresentada oficialmente em maio de 2019, durante a Assembleia Mundial da Saúde da ONU e os Estados Membros se comprometeram a adotá-la a partir de 2022 para relatórios de mortalidade e morbidade. Houveram questionamentos em relação à versão brasileira, por conta da tradução de alguns termos para a língua portuguesa e, entre outros motivos, de modo que a atual previsão é de que passará a vigor somente a partir de 1º de janeiro de 2025, a partir dessa data surtido efeitos legais, com a automática revogação da CID-10. É importantíssimo ter em mente que qualquer

documento em que já conste, antecipadamente, a nova CID, versão nº11, está tecnicamente incorreto.

Sabemos que atestados sem CID dificultam o gerenciamento de pessoal, mas lembramos que o Código de Ética Médica do CFM veda a divulgação por extenso ou em código (CID) dos diagnósticos nos atestados médicos, salvo por desejo do próprio paciente, expresso por escrito, de próprio punho e assinado no verso do atestado. Portanto, recomendamos enfaticamente não exigirem do colaborador nem do médico a inclusão da CID nos atestados enca-

minhados para a vossa empresa, sob pena de incidir em transgressões do regramento jurídico atual.

Dr. Jonas K. Sebastiany / Médico do Trabalho CREMESC: 8.104 / RQE:

103

Diretor-Técnico-Médico da Rede Clínica Consulmed

Site: www.consulmed.med.br

(em colaboração com Dr. Daniel

Petkov / Médico do Trabalho / CRM-SC:

15.069 / RQE: 16.688).

Adquira o seu certificado digital na AMPE BRUSQUE

Com ele você faz transações online de forma **simples, rápida e com mais segurança.**



Entre em contato:

☎ 47 3351.3811

✉ nucleos@ampebrusque.com.br



finanville
Certificação Digital



Aniversariantes dos meses de outubro e novembro



ANIVERSARIANTES OUTUBRO

- 01 - MARCOFIL - MARIA LIDIA K. LUSSOLLI
- 01 - BANANA DOCE - CLÁUDIA REGINA JACOBI
- 02 - DIRECIONAL SISTEMAS - PIERRE GROTTI
- 02 - MARI & NANI - PAMELA PATRICIA POIA
- 02 - OLHO D'ÁGUA - CECILIA F. OLIARI
- 07 - MEIAS ROCCA - ANTONIO MAFFEZZOLLI
- 10 - BABY GUT - FRANCISCO MAFFEZZOLI
- 12 - AQUARELA - APARECIDA LEITE
- 12 - BANANA DOCE - ALESSANDRO
- 25 - LIBERTY CAMISARIA - SILVIO CESAR GONÇALVES
- 28 - ARTE E REQUINTE - DANIELLEC I. QUIRINO
- 29 - GRIPA CONFECÇÕES - LUIZ GRIPA
- 29 - TECEBEM - NIVERT IMHOF

ANIVERSARIANTES NOVEMBRO

- 01 - QUEENSLAND - GUSTAVO SBISSA
- 01 - WILLRICH MALHAS - ANDRE WILLRICH



BALCÃO DE EMPREGOS - ASSOCIADOS AMPEBR

Associados que tiverem interesse em divulgar vagas de emprego no Jornal da AmpeBr podem entrar em contato com a associação através do telefone (47) 3351-3811.



- 06 - DOGE - CLAUS BUSCHING
- 09 - STEP - MAURICIO KRIEGER
- 09 - BY SILVIA SHAEFER - PATRICIA SHAEFER
- 15 - OLHO D'ÁGUA - ODIR OLIARI
- 17 - RIKJU CONFECÇÕES - RICARDO VARGAS
- 17 - FIDHS CONFECÇÕES - MÁRCIO ANGIOLETTI JÚNIOR
- 18 - ELLY - CLAUDIO JOSÉ COMPER
- 19 - ENCANTOS MODAS - BERNADETE MAESTRI
- 19 - TOALHAS REISTIN - OVIDIO REICHERT
- 22 - WILLRICH MALHAS - ANDERSON WILLRICH
- 23 - DEDHAS - ANA MARIA P. PADOAN
- 25 - RIKJU CONFECÇÕES - JUCELINO CESAR